MY SOUL IS THIRSTY

ମୋର ପ୍ରାଣ ତିରିଶ ଅଟେ |

ଏହି ସୁସମାଚାର ଟ୍ରାକ୍ଟକୁ ଏକ କମ୍ପ୍ୟୁଟର ସହିତ ଅନୁବାଦ କରାଯାଇଥିଲା | ଯଦି ଆପଣ ଭାଷା ସଂଶୋଧନ କିମ୍ବା ଉନ୍ନତି କରିପାରିବେ, ଦୟାକରି info@angp.co.za ରେ କାର୍ଯ୍ୟାଳୟ ସହିତ ଯୋଗାଯୋଗ କରନ୍ତୁ |

"ହରିଣ ଯେପରି ଥଣ୍ଡା ଜଳର ସ୍ରୋତକୁ ଚାହିଁଥାଏ, ତେଣୁ ମୁଁ ହେ ଭଗବାନ ତୁମକୁ ଇଚ୍ଛା କରେ। ଜୀବନ୍ତ ଭଗବାନ ତୁମ ପାଇଁ ତୃଷାର୍ତ୍ତ।" (ଗୀତସଂହିତା 42: 1,2)

ଗୀତିକାରଙ୍କ ଏହି ଶବ୍ଦ ପ୍ରତ୍ୟେକ ମଣିଷ ପାଇଁ ପ୍ରଯୁଜ୍ୟ | ଭଗବାନ ଆମକୁ ସୃଷ୍ଟି କରିଛନ୍ତି - ଆତ୍ମା, ପ୍ରାଣ |ଏବଂ ଶରୀର ଯେପରି ଆମ ଶରୀର ଖାଦ୍ୟ ଏବଂ ପାନୀୟ ପାଇଁ ଭୋକରେ ଅଛି, ସେହିପରି ଆମର ଆତ୍ମା ଜୀବନ୍ତ ଭଗବାନଙ୍କ ପାଇଁ ତୃଷାର୍ତ୍ତ | ଯଦି ଆମେ ଆମ ଶରୀରକୁ ଖାଇବାକୁ ଦେଉ ନାହୁଁ କିମ୍ବା ଏହାକୁ ପିଇବା ପାଇଁ କିଛି ଦେଉ ନାହୁଁ, ତେବେ ଆମେ ମରିବା, କିମ୍ବା ଯଦି ଭୁଲ ଖାଦ୍ୟ କିମ୍ବା ପାନୀୟ ଦିଆଯାଏ, ତେବେ ଆମେ ଅସୁସ୍ଥ ହୋଇଯିବା | ଏହା ଆମ ଆତ୍ମା ପାଇଁ ମଧ୍ୟ ପ୍ରଯୁଜ୍ୟ, କାରଣ "ମଣିଷ କେବଳ ରୁଟି ଉପରେ ବଞ୍ଚିପାରିବ ନାହିଁ, କିନ୍ତୁ God ଶ୍ୱର ଯାହା କହୁଛନ୍ତି ତାହା ଆବଶ୍ୟକ କରନ୍ତି |" (ମାଥିଉ 4: 4) | ଯୀଶୁ ସେମାନଙ୍କୁ କହିଲେ, "ମୁଁ ଜୀବନର ରୋଟୀ ଅଟେ। "ଯିଏ ମୋ ପାଖକୁ ଆସେ ସେ

କଦାପି ଭୋକିଲା ରହିବ ନାହିଁ। ଯିଏ ମୋ ଉପରେ ବିଶ୍ୱାସ କରେ ସେ କଦାପି ତୃଷାର୍ତ୍ତ ହେବ ନାହିଁ। କାରଣ ପରମେଶ୍ୱର ଯେଉଁ ରୁଟି ଦିଅନ୍ତି, ସେ ସ୍ୱର୍ଗରୁ ଓହ୍ଲାଇ ଜଗତକୁ ଜୀବନ ପ୍ରଦାନ କରନ୍ତି।" (ଯୋହନ 6: 33,35) "ମୁଁ ତୁମକୁ ସତ କହୁଛି: ଯିଏ ବିଶ୍ୱାସ କରେ ସେ ଅନନ୍ତ ଜୀବନ ପାଇଥାଏ। ମୁଁ ଜୀବନର ରୋଟୀ। ମୁଁ ଜୀବନ୍ତ ରୁଟି ଯାହା ସ୍ୱର୍ଗରୁ ଓହ୍ଲାଇ ଆସିଛି। ଯଦି କେହି ଏହି ରୁଟି ଖାଏ, ସେ ଚିରଦିନ ପାଇଁ ବଞ୍ଚିବ।" (ଯୋହନ 6: 47,48,51)

ଯୀଶୁ ଶମିରୋଣର ସ୍ତ୍ରୀକୁ କହିଥିଲେ ଯେ ଯଦି ସେ କେବଳ God ଶ୍ୱର ଯାହା ଦିଅନ୍ତି ତାହା ଜାଣନ୍ତି, ତେବେ ସେ ତାହାଙ୍କୁ ପଚାରିବେ, ଏବଂ ସେ ତାଙ୍କୁ ଜୀବନ ପ୍ରଦାନକାରୀ ଜଳ ପିଇବାକୁ ଦେବେ | ସେ ଏହା ମଧ୍ୟ କହିଛନ୍ତି ଯେ ଯିଏ ଦେଉଥିବା ପାଣି ପିଇବ ସେ ଆଉ ତୃଷାର୍ତ୍ତ ହେବ ନାହିଁ। ସେ ଦେଉଥିବା ଜଳ ତା 'ଭିତରେ ଏକ spring ରଣା ହେବ, ଯାହା ତାଙ୍କୁ ଜୀବନ ପ୍ରଦାନକାରୀ ଜଳ ଯୋଗାଇବ ଏବଂ ତାଙ୍କୁ ଅନନ୍ତ ଜୀବନ ଦେବ | (ଯୋହନ 4: 10-14)

ଯୀଶୁ, God ଶ୍ୱରଙ୍କ ବାକ୍ୟ, ଯିଏ ମଣିଷ ହୋଇଗଲେ ଏବଂ ଆମ ମଧ୍ୟରେ ବାସ କଲେ, ସେ ହିଁ ଏକମାତ୍ର ଜୀବନ୍ତ ରୁଟି ଯାହା ସନ୍ତୁଷ୍ଟ କରେ ଏବଂ ଆମ ପ୍ରାଣର ଶୋଷ ମେଣ୍ଟାଇବା ପାଇଁ ଜୀବନ୍ତ ଜଳ ଦେଇଥାଏ | ଏହି ଦୁନିଆରେ ଆଉ କ othing ଣସି ଜିନିଷ ଅନନ୍ତ ଜୀବନ ଦେଇପାରିବ ନାହିଁ ଏବଂ ଆମକୁ ସନ୍ତୁଷ୍ଟ କରିପାରିବ ନାହିଁ | ଟଙ୍କା, ଆନନ୍ଦ, ମହିଳା, ପୁରୁଷ, ଖ୍ୟାତି, ସମ୍ମାନ, ପାନ, ନୃତ୍ୟ, ତମାଖୁ, ଡ୍ରଗ୍ସ କିମ୍ବା ଅନ୍ୟ କ our ଣସି ଜିନିଷ ଆମ ଅମର ପ୍ରାଣର ଶୋଷ ମେଣ୍ଟାଇ ପାରିବ ନାହିଁ | ଧନୀ ଲୋକ, ଯାହାଙ୍କ ବିଷୟରେ ଯୀଶୁ କହିଥିଲେ, ଏହି ସବୁ ଜିନିଷ ଥିଲା କିନ୍ତୁ ଶେଷରେ ସେ ନର୍କକୁ ଗଲେ, ସେ ଅନନ୍ତ ତୃଷା ଭୋଗିଲେ ଏବଂ ଲାଜାରଙ୍କୁ ଆଙ୍ଗୁଳି ପାଣିରେ ବୁଡ଼ାଇ ଜଳୁଥିବା ଜିଭରେ ରଖିବାକୁ ଚାହିଁଲେ କାରଣ ସେ ନିଆଁରେ ଯନ୍ତ୍ରଣା ଭୋଗୁଥିଲେ | ଅନନ୍ତ ନର୍କ - କିନ୍ତୁ ଲାଜାର ତାଙ୍କୁ ସାହାଯ୍ୟ କରିପାରିଲେ ନାହିଁ | (ଲୂକ 16: 19-31) |

ହେ ବନ୍ଧୁ, ଏହି ଦୁନିଆର ଖାଲି ଜିନିଷଗୁଡ଼ିକରେ ତୁମର ପ୍ରାଣକୁ ଖାଇବାକୁ ଦେବା ବନ୍ଦ କର | ସେମାନେ ତୁମକୁ ପ୍ରତାରଣା କରନ୍ତି | ସେମାନେ ତୁମକୁ ସନ୍ତୁଷ୍ଟ କରିବାକୁ ଛଳନା କରନ୍ତି ଏବଂ ପୂର୍ବ ଅପେକ୍ଷା ତୁମକୁ ଅଧିକ ଭୋକିଲା ଏବଂ ତୃଷାର୍ତ୍ତ ଛାଡିଦିଅନ୍ତି |

ଏହା ହେବ, "ଭୋକିଲା ଲୋକ ପରି, ଯିଏ ଖାଉଥିବା ସ୍ୱପ୍ନ ଦେଖେ , ଏବଂ ଭୋକିଲା ଜାଗ୍ରତ ହୁଏ। କିମ୍ବା ଶୋଷରେ ମରିଯାଉଥିବା ଲୋକ ପରି, ଯିଏ ସ୍ୱପ୍ନ ଦେଖେ ସେ ପିଉଛି ଏବଂ ଶୁଖିଲା ଗଳାରେ ଜାଗ୍ରତ ହୁଏ।" (ଯିଶାଇୟ 29: 8) | ଯଦି ତୁମେ ତୁମର ପ୍ରାଣକୁ ଜୀବନର ରୋଟୀ ସହିତ ଖାଇବାକୁ ଦିଅ ନାହିଁ ଏବଂ ଏହାକୁ ଜୀବନର ଜଳ ଦିଅ, ତେବେ ଏହା ମରିବ | ପାପର ଆନନ୍ଦ ଆତ୍ମା ପାଇଁ ଖାଦ୍ୟ ନୁହେଁ | Us ଶ୍ୱର ଆମକୁ ସୃଷ୍ଟି କଲେ ଏବଂ ମନୁଷ୍ୟକୁ ଜୀବନ୍ତ ପ୍ରାଣ

କଲେ | କେବଳ ଭଗବାନ ହିଁ ଆମ ଆତ୍ମାର ଲାଳସା ଏବଂ ଶୋଷ ମେଣ୍ଟାଇ ପାରିବେ | ଆମର ଆତ୍ମା ତୃପ୍ତି ପାଇଁ God ଶ୍ୱର, ଜୀବନ୍ତ ଭଗବାନଙ୍କୁ କ୍ରନ୍ଦନ କରନ୍ତି | ଯଦି ଆମେ ଆମର ଆତ୍ମାକୁ ସନ୍ତୁଷ୍ଟ ହେବାକୁ ଅନୁମତି ନଦେବା, ତେବେ ଆମେ ମରିବା ଏବଂ ଅନନ୍ତ ତୃଷା ଏବଂ ଭୋକରେ ନର୍କର କଦାପି ମରିବା ଅଗ୍ନିରେ ଭୋଗିବା |

ଜୀବନ୍ତ ରୁଟି ସହିତ ଆମର ଆତ୍ମାକୁ ଖାଇବାକୁ ଦେବା ପାଇଁ ଏବଂ ତୃଷିତ ଆତ୍ମାକୁ ଜୀବନ୍ତ ଜଳରେ ସନ୍ତୁଷ୍ଟ କରିବା ପାଇଁ ଯୀଶୁ ସ୍ୱର୍ଗରୁ ଓହ୍ଲାଇଲେ | ସେହିଭଳି ତୁମେ ଯେପରି ପ୍ରାକୃତିକ ରୁଟି ଖାଇ ନିଜ ଶରୀରକୁ ନେଇଯାଅ, ଯୀଶୁଙ୍କୁ ତୁମର ହୃଦୟରେ ନିଅ ଏବଂ ପବିତ୍ର ଆତ୍ମା ରେ ପାନ କର, ଯାହା ତୁମ ଭିତରେ ଜୀବନର ain ରଣା ହେବାକୁ, ତୁମକୁ ଆଲୋକିତ ଏବଂ ଶକ୍ତିଶାଳୀ କରିବା ଏବଂ ନେତୃତ୍ୱ ଦେବା ପାଇଁ ଯୀଶୁ ଏହି ଜଗତକୁ ପଠାଇଲେ | ତୁମେ ସବୁ ସତ୍ୟରେ

ଯୀଶୁ କହିଥିଲେ, "ଯିଏ ମୋର ମାଂସ ଖାଏ ଏବଂ ମୋର ରକ୍ତ ପିଏ, ସେ ଅନନ୍ତ ଜୀବନ ପାଏ, ଏବଂ ମୁଁ ତାଙ୍କୁ ଶେଷ ଦିନରେ ପୁନରୁତ୍ଥାନ କରିବି। କାରଣ ମୋର ମାଂସ ପ୍ରକୃତ ଖାଦ୍ୟ, ମୋର ରକ୍ତ ପ୍ରକୃତ ପାନୀୟ। ଯିଏ ମୋର ମାଂସ ଖାଏ ଓ ପାନ କରେ ମୋର ରକ୍ତ, ମୋ'ଠାରେ ବାସ କରେ, ଏବଂ ମୁଁ ତାଙ୍କଠାରେ ବାସ କରେ। ଏହା ପରେ ସ୍ୱର୍ଗରୁ ଓହ୍ଲାଇଥିବା ରୁଟି ଅଟେ। ଯିଏ ଏହି ରୁଟି ଖାଏ ସେ ଚିରଦିନ ପାଇଁ ବଞ୍ଚିବ। " (ଯୋହନ 6: 54-58) ଯୀଶୁଙ୍କୁ ଗ୍ରହଣ କର, ବର୍ତ୍ତମାନ God ଶ୍ୱରଙ୍କ ଦାନ, ଯିଏ ଆମ ଆତ୍ମାର ଭୋକକୁ ପୂର୍ଣ୍ଣ କରନ୍ତି |

ସ୍ୱର୍ଗକୁ ପ୍ରଥମ ପଦକ୍ଷେପ |

Us ଶ୍ୱର ଆମକୁ ଏକ ନିଶ୍ଚିତ ରାସ୍ତା ଦେଇଛନ୍ତି ଯାହା ସ୍ୱର୍ଗକୁ ଯାଏ | ଭଗବାନ ଆମ ପାଇଁ ଯୋଗାଇଥିବା ରାସ୍ତାକୁ ନିଶ୍ଚୟ ନେବା | ସ୍ୱର୍ଗକୁ ଯାଉଥିବା ସିଡ଼ିରେ ଅନେକ ପାହାଚ ଅଛି |

ଭଗବାନଙ୍କ ପ୍ରଥମ ପଦକ୍ଷେପ ହେଉଛି "ପାପରୁ ଅନୁତାପ" | ବାପ୍ତିଜକ ଯୋହନ ଶିକ୍ଷା ଦେଲେ ଏବଂ କହିଲେ: "ତୁମର ପାପରୁ ଦୂରେଇ ଯାଅ, କାରଣ ସ୍ୱର୍ଗରାଜ୍ୟ ନିକଟବର୍ତ୍ତୀ!" (ମାଥିଉ :: 1-2) | ପ୍ରେରିତମାନେ ଲୋକମାନଙ୍କୁ ଅନୁତାପ କରିବାକୁ କହିଥିଲେ। ପିତର କହିଛନ୍ତି: "ତୁମ୍ଭମାନଙ୍କ ମଧ୍ୟରୁ ପ୍ରତ୍ୟେକ ନିଜ ପାପରୁ ବିମୁଖ ହୋଇ ଯୀଶୁ ଖ୍ରୀଷ୍ଟଙ୍କ ନାମରେ ବାପ୍ତିଜିତ ହେବା ଉଚିତ୍, ଯାହା ଦ୍ your ାରା ଆପଣଙ୍କର ପାପ କ୍ଷମା ପାଇବ।" (ପ୍ରେରିତ ୨ 2: ୨)) | "ତେବେ ହୃଦୟରେ ଥିବା ଏହି ମନ୍ଦ ବିଷୟରେ ଅନୁତାପ କର ଏବଂ ପ୍ରଭୁଙ୍କୁ ପ୍ରାର୍ଥନା କର ଯେ ସେ ତୁମକୁ କ୍ଷମା କରିବେ।" "God ଶ୍ୱର ସେହି ସମୟକୁ ଅଣଦେଖା କରିଛନ୍ତି ଯେତେବେଳେ ଲୋକମାନେ ତାଙ୍କୁ ଜାଣି ନ ଥିଲେ, କିନ୍ତୁ ବର୍ତ୍ତମାନ ସେ ସମସ୍ତଙ୍କୁ ସେମାନଙ୍କର ମନ୍ଦ ମାର୍ଗରୁ ଦୂରେଇ ଯିବାକୁ ନିର୍ଦ୍ଦେଶ ଦେଇଛନ୍ତି।" (ପ୍ରେରିତ 3:19; 8:22; 17:30) | କୁ backslidden ମଣ୍ଡଳୀ,

ଯୀଶୁ ମଣ୍ଡଳୀର ମୁଣ୍ଡ କହିଲେ,! ତୁମ୍ଭର ପାପ ବିରତ ଯଦି ଆପଣ "ଭାବନ୍ତୁ ଆପଣ ଯାଇଛନ୍ତି କିପରି ଦୂର! ବର୍ତ୍ତମାନ ନାହିଁ , ମୁଁ ଶୀଘ୍ର ତୁମ୍ଭମାନଙ୍କ ପାଖକୁ ଏବଂ ଖଡ୍ଗ ଯାହା ବାହାର ଆସେ ସହିତ ବିରୁଦ୍ଧ େର ଯୁଦ୍ଧ କରିବି ମୁଁ ଯାହାକୁ ଭଲ ପାଏ, ମୁଁ ସେମାନଙ୍କୁ ଭର୍ତ୍ସନା କରେ ଏବଂ ଅନୁଶାସନ କରେ ତେଣୁ ଆନ୍ତରିକ ଏବଂ ଅନୁତାପ କର। " (ପ୍ରକାଶିତ ବାକ୍ୟ 2: 5,16) ଅନୁତାପ କରିବାର ଅର୍ଥ ହେଉଛି ତୁମର ପୁରୁଣା ଜୀବନରୁ ମୁହଁ ଫେରାଇବା ଏବଂ ଯୀଶୁଙ୍କୁ ଅନୁସରଣ କରିବା ଏବଂ God ଶ୍ୱରଙ୍କ ଇଚ୍ଛା ପାଳନ କରିବା | (ପ୍ରେରିତ 1121; 14:15) | ଅନୁତାପ ସମସ୍ତ ପାପୀ ଏବଂ ଅବିଶ୍ୱାସୀ, ଏବଂ ଯେଉଁମାନେ କେବଳ ଖ୍ରୀଷ୍ଟିୟାନ ନାମରେ ନାମିତ ଏବଂ ପାପରେ ବଞ୍ଚୁଛନ୍ତି ଏବଂ ଆଧ୍ୟାତ୍ମିକ ଭାବରେ ମୃତ ସେମାନଙ୍କ ବିଷୟରେ ଚିନ୍ତା କରନ୍ତି | ସେମାନେ ସେମାନଙ୍କର ପାପରୁ ଅନୁତାପ କରନ୍ତୁ।

ଅନୁତାପ ଦ୍ୱାରା ଜଣେ ବ୍ୟକ୍ତି ପାପରୁ ଦୂରେଇ ଯାଏ, ମୂର୍ତ୍ତି, ଯାଦୁକରୀ, ମଦ୍ୟପାନ, ଯ sexual ନ ଅନ ality ତିକତା, ଚୋରି, ଏବଂ ମିଥ୍ୟା ଏବଂ ମନ୍ଦ ପ୍ରଥା ତ୍ୟାଗ କରେ | "ତୁମେ କରୁଥିବା ସମସ୍ତ ମନ୍ଦ କାର୍ଯ୍ୟରୁ ଦୂରେଇ ରୁହ ଏବଂ ତୁମର ପାପ ତୁମକୁ ନଷ୍ଟ କରିବାକୁ ଦିଅ ନାହିଁ।" (ଯିହିଜିକଲ 18.30-32)

ଅନୁତାପ ହେଉଛି ପୂର୍ଣ୍ଣ ପରିତ୍ରାଣର ଦ୍ୱାର | (ମାଥିଉ :: ;; ପ୍ରେରିତ ୨:, 37,))) |

ଆମେ କରିଥିବା ପାପ ପାଇଁ ଅନୁତାପ ହେଉଛି ପ୍ରକୃତ ଦୁ orrow ଖ | (ମାଥିଉ 26:75; 2 କରିନ୍ଥୀୟ 7:10) |

ଅନୁତାପ ହେଉଛି ପାପରୁ ଫେରିବା | (ଲୂକ 15: 18) |

ଅନୁତାପ ତୁମର ପାପ ସ୍ୱୀକାର କରୁଛି ଏବଂ ଏହାକୁ ଲୁଚାଉ ନାହିଁ | (1 ଯୋହନ :: ;; ହିତୋପଦେଶ ୨: 13: ୧)) |

ଅନୁତାପ ହେଉଛି ଭଗବାନଙ୍କ ନିକଟରେ ସମ୍ପୂର୍ଣ୍ଣ ସମର୍ପଣ କରିବା | (ଲୂକ 9:62) |

ତୁମେ ଯାହା ଭୁଲ୍ କରିଛ ତାହା ଠିକ୍ କରିବା ପାଇଁ ଅନୁତାପ | (ଲୂକ 19: 8) |

ପବିତ୍ର ଆତ୍ମା ପାପକୁ ଦୋଷୀ କରନ୍ତି ଏବଂ ଆମକୁ ଅନୁତାପ କରିବାରେ ସାହାଯ୍ୟ କରନ୍ତି | (ଯୋହନ 16: 8) |

ଯେଉଁମାନେ ଅନୁତାପ କରିଛନ୍ତି |

ରାଜା ଦାଉଦ ଅନୁତାପ କରି କ୍ଷମା ପାଇଲେ। (ଗୀତସଂହିତା 51: .1-12) | ଦାନିୟେଲ ତାଙ୍କ ଲୋକମାନଙ୍କ ପାଇଁ ଅନୁତାପ କଲେ ଏବଂ him ଶ୍ୱର ତାହା ଶୁଣିଲେ | (ଦାନିୟେଲ 9: 3-19) | ରାଜା ଏବଂ ନୀନିବୀ ଲୋକମାନେ ଅନୁତାପ କଲେ ଏବଂ ସମଗ୍ର ସହର ଉଦ୍ଧାର ହେଲା। (ଯୂନସ 3: 5-10) | ହଜିଯାଇଥିବା

ପୁଅ ଅନୁତାପ କଲା ଏବଂ ତାଙ୍କ ପିତା ତାଙ୍କୁ ସ୍ୱାଗତ କଲେ | (ଲୂକ 15:21) | ପ୍ରେରିତ ପିତର ଅନୁତାପ କଲେ ଏବଂ ତାଙ୍କୁ କ୍ଷମା କରାଗଲା | (ମାଥିଉ 26:75) | ଶାଉଲ ଅନୁତାପ କଲେ ଏବଂ ପାଉଲ ପରାକ୍ରମୀ ପ୍ରେରିତ ହେଲେ | (ପ୍ରେରିତ 9: 1-22)

ମିଥ୍ୟା ଅନୁତାପ |

କିଛି ଲୋକ ଅନୁତାପ କରନ୍ତି କିନ୍ତୁ ସେମାନଙ୍କର ଅନୁତାପ ପ୍ରକୃତ ନୁହେଁ | ଆଦମ ହବାଙ୍କୁ ଦାୟୀ କଲେ ଏବଂ ହବା ସାପକୁ ସେମାନଙ୍କର ପାପ ପାଇଁ ଦାୟୀ କଲେ | ରାଜା ଫାରୋ God's ଶ୍ୱରଙ୍କ ବିଚାରରୁ ରକ୍ଷା ପାଇବା ପାଇଁ ଅନୁତାପ କଲେ, କିନ୍ତୁ ତାଙ୍କର ଅନୁତାପ ପ୍ରକୃତ ନୁହେଁ | (ଯାତ୍ରା 9:27; 10:16) | ବିଲିୟମ୍ ଭବିଷ୍ୟଦ୍ବକ୍ତା ଅନୁତାପ କଲେ, କିନ୍ତୁ ଭୁଲ୍ ମାର୍ଗରେ ଚାଲିଲେ। (ସଂଖ୍ୟା 22.34) | ରାଜା ଶାଉଲ ଅନୁତାପ କଲେ କିନ୍ତୁ ସେହି ସମୟରେ ସମ୍ମାନିତ ହେବାକୁ ଚାହିଁଲେ ଏବଂ ନିଜ ପାପ ପାଇଁ କ real ଣସି ପ୍ରକୃତ ଦୁ orrow ଖ ଦେଖାଇଲେ ନାହିଁ | (1 ଶାମୁୟେଲ 15:30) | ଯିହୂଦା ଇସ୍କାରିଏଟ୍ ମିଥ୍ୟା ଉପାୟରେ ଅନୁତାପ କଲେ, ସେ ବିଶ୍ୱାସଘାତକତା କରିଥିବା ଯୀଶୁଙ୍କ ନିକଟକୁ ଯିବା ପରିବର୍ତ୍ତେ କପଟୀ ପୁରୋହିତମାନଙ୍କ ଆଗରେ ନିଜର ପାପ ସ୍ୱୀକାର କଲେ | (ମାଥିଉ 27.3,4)

ଯେଉଁମାନଙ୍କ ବିରୁଦ୍ଧରେ ଆମ୍ଭେମାନେ ପାପ କରିଅଛୁ, ସେଥିପାଇଁ ଆମ୍ଭେମାନେ ଅନୁତାପ କରିବା ଏବଂ ଆମର ପାପ ସ୍ୱୀକାର କରିବା ଉଚିତ୍ | ହଜିଯାଇଥିବା ପୁଅ ପ୍ରକୃତ ଅନୁତାପ ଦେଖାଇଲା | ସେ ଉଠି ଘୁଷୁରି ଏବଂ ମାଲିକଙ୍କୁ ଛାଡି ସିଧା ତାଙ୍କ ପିତାଙ୍କ ନିକଟକୁ ଯାଇ କହିଲା: ପିତା, ମୁଁ God ଶ୍ୱରଙ୍କ ବିରୁଦ୍ଧରେ ଓ ତୁମ ବିରୁଦ୍ଧରେ ପାପ କରିଅଛି। ମୁଁ ଆଉ ତୁମ ପୁଅ ବୋଲି କହିବା ଯୋଗ୍ୟ ନୁହେଁ। (ଲୂକ 15: 11-24) | ସେ ନିଜ ବ୍ୟତୀତ ଅନ୍ୟ କାହାକୁ ଅଭିଯୋଗ କରିନଥିଲେ , କିନ୍ତୁ ତାଙ୍କ ପିତାଙ୍କ ଉତ୍ତମତା ଏବଂ ପ୍ରେମ ଉପରେ ବିଶ୍ୱାସ ରଖିଥିଲେ।

ପ୍ରକୃତ ଅନୁତାପ |

ପ୍ରକୃତ ଅନୁତାପ ଏହାର ଫଳ ଏବଂ କାର୍ଯ୍ୟ ଦ୍ୱାରା ଜଣାଶୁଣା | ବିଶ୍ୱାସର ଫଳ ଏବଂ କାର୍ଯ୍ୟଗୁଡ଼ିକ ନିଜକୁ ଦେଖାଏ ଯେତେବେଳେ ଜଣେ ପାପୀ ପ୍ରକୃତରେ ନିଜ ପାପ ଛାଡି ତା'ର ପାପପୂର୍ଣ୍ଣ ପଥ ଉପରେ ପ୍ରକୃତ ଦୁ orrow ଖ ଦେଖାଏ | ଚୋର ଯାହା ଚୋରି କରିଛି ତାହା ସମ୍ଭବ ମାଲିକଙ୍କ ନିକଟକୁ ଫେରାଇ ଦେବ। ମଦ୍ୟପ ବ୍ୟକ୍ତି ତାଙ୍କ ବିୟର ଏବଂ ବ୍ରାଣ୍ଡି ସହିତ ନଷ୍ଟ କରିଦେବେ | ଯିଏ ମୂର୍ତ୍ତି ଓ ଯାଦୁ ଉପରେ ବିଶ୍ୱାସ କରେ, ସେ ତାଙ୍କର ପ୍ରତିମା ଓ ଚମତ୍କାର ଜାଳି ଦେବ | ଅବିଶ୍ୱାସୀ ସ୍ୱାମୀ କିମ୍ବା ସ୍ତ୍ରୀ ନିଜ ଘରେ ସଠିକ୍ ସମ୍ପର୍କ ସ୍ଥାପନ କରିବେ ଏବଂ ସମସ୍ତ ପାପପୂର୍ଣ୍ଣ ସମ୍ପର୍କ ଛାଡିଦେବେ | ମୁଖ୍ୟ କରଆଦାୟକାରୀ ଜାକିୟ ଯୀଶୁଙ୍କୁ ତାଙ୍କ ଘରେ ଗ୍ରହଣ କରି କହିଲେ, "ମହାଶୟ ଶୁଣ! ମୁଁ ମୋର ଅଧା ଜିନିଷ ଗରିବ ଲୋକଙ୍କୁ ଦେବି, ଏବଂ

ଯଦି ମୁଁ କାହାକୁ ପ୍ରତାରଣା କରିଛି, ତେବେ ମୁଁ ତାଙ୍କୁ ଚାରି ଗୁଣ ଅଧିକ ଦେବି।" (ଲୂକ 19: 8) |

ଲେଖକ ଶହ ଶହ ପାପୀ ବିଷୟରେ ଜାଣିଛନ୍ତି, ଯେଉଁମାନେ God ଶ୍ୱରଙ୍କ ନିକଟରେ ଅନୁତାପ କରିବା ପରେ, ସମସ୍ତ ପ୍ରକାରର ଚୋରି କିମ୍ବା ଭୁଲ୍ ଜିନିଷଗୁଡିକ ମାଲିକଙ୍କ ନିକଟକୁ ଫେରାଇ ଦେଇଛନ୍ତି | ଟଙ୍କା, ପୋଷାକ, ଆସବାବପତ୍ର, ସାଧନ, ମେଣ୍, ା, ପକ୍ଷୀ, ଷଣ୍ ,, ଛୁରୀ ଛାଡି ଦିଆଗଲା, ତମାଖୁ, କାର୍ଡ, ଚମତ୍କାର ଏବଂ medicines ଷଧ, ଡ଼ାଇସ୍, ଯାଦୁଗର ହାଡ, ରିଭଲଭର ଇତ୍ୟାଦି ନଷ୍ଟ ହୋଇଗଲା | ଅନେକ ସେମାନଙ୍କୁ ପଚାରିଥିଲେ ଯେଉଁମାନଙ୍କୁ ସେମାନେ କ୍ଷମା ମାଗିଥିଲେ ଏବଂ ଶାନ୍ତି ପାଇଲେ | ଏହା କରିବା ଦ୍ the ାରା, ଚୋରି ହୋଇଥିବା ଜିନିଷଗୁଡିକର ଅନେକ ମାଲିକ ଯାହା ଅନୁତାପ ଏବଂ ପରିତ୍ରାଣ ପାଇଲେ |

ବିଳମ୍ବ କର ନାହିଁ, ବର୍ତ୍ତମାନ ଆଣ୍ଠୁରେ ଯାଅ ଏବଂ God ଶ୍ୱରଙ୍କ ନିକଟରେ ଅନୁତାପ କରି ତୁମର ହୃଦୟ pour ାଳ | ତାଙ୍କ ପ୍ରତିଜ୍ଞା ଅନୁଯାୟୀ ସେ ଆପଣଙ୍କ ପାପ କ୍ଷମା କରିବେ ଏବଂ ଆପଣଙ୍କୁ ଶାନ୍ତି ଏବଂ ଅନନ୍ତ ଜୀବନ ଦେବେ |

କପଟୀ

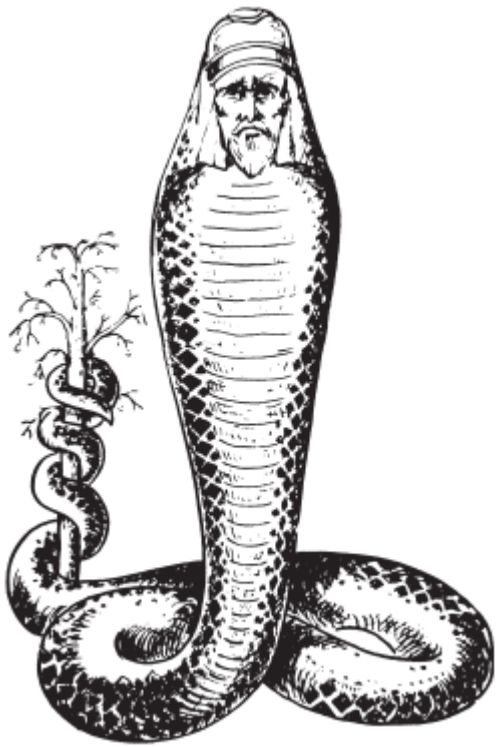

କପଟୀ ହେଉଛି ଏକ ମିଥ୍ୟା ଧର୍ମ, ଯାହା ଆମ ଧର୍ମର ବାହ୍ୟ ରୂପକୁ ଧରିଥାଏ, କିନ୍ତୁ ଏହାର ପ୍ରକୃତ ଶକ୍ତି ପ୍ରତ୍ୟାଖ୍ୟାନ କରେ | କପଟୀ ହେଉଛି ଜଣେ ବ୍ୟକ୍ତି ଯିଏ ନିଜକୁ ନୁହେଁ ବୋଲି ଛଳନା କରେ, ଯିଏ ମିଥ୍ୟା ସାମ୍ନାରେ ରଖେ | (2 ତୀମଥି 3: 5; ମାଥିଉ 23: 13,14) | ସେ ନିଜକୁ ଜଣେ ପବିତ୍ର ବ୍ୟକ୍ତି ବୋଲି ଭାବନ୍ତି କିନ୍ତୁ ଗୁପ୍ତ ପାପରେ ବାସ କରନ୍ତି | ମନୁଷ୍ୟମାନଙ୍କୁ ଦେଖିବା ଏବଂ ମନୁଷ୍ୟର ପ୍ରଶଂସା ପାଇବା ପାଇଁ ସେ ଭଲ କାମ କରନ୍ତି | ସେ ନିଜର ଅନେକ ପାପକୁ ଆଚ୍ଛାଦନ କରିବା ପାଇଁ ଧର୍ମର ଏକ ବସ୍ତ୍ର ପରିଧାନ କରନ୍ତି | ଯୀଶୁ କପଟୀମାନଙ୍କୁ ଧଳା ଧଳା କବର ସହିତ ତୁଳନା କଲେ ଯାହା ବାହାରେ ପରିଷ୍କାର ଏବଂ ଧଳା କିନ୍ତୁ ଭିତରେ ପତଳା | ଜଣେ କପଟୀ ଭିତରର ଶୁଦ୍ଧତା ଅପେକ୍ଷା ଶୁଦ୍ଧତାର ବାହ୍ୟ ରୂପ ବିଷୟରେ ଅଧିକ ଚିନ୍ତିତ | ଜଣେ କପଟୀ କେବଳ ଅସୁବିଧା, ଅସୁସ୍ଥତା ଏବଂ ବିପଦ ସମୟରେ God ଶ୍ୱରଙ୍କ ନିକଟରେ ପ୍ରାର୍ଥନା କରେ , କିମ୍ବା ଯେତେବେଳେ ସେ ଆବଶ୍ୟକ ହୁଏ, କିନ୍ତୁ ଯେତେବେଳେ ଭଗବାନ ତାଙ୍କୁ ତାଙ୍କ ଅସୁବିଧାରେ ସାହାଯ୍ୟ କରନ୍ତି, ସେତେବେଳେ ସେ God ଶ୍ୱରଙ୍କ ପ୍ରତି ପ୍ରେମ କରନ୍ତି ନାହିଁ ଏବଂ ପ୍ରାର୍ଥନାରେ ଭଗବାନଙ୍କ ସହିତ ସମୟ ବିତାନ୍ତି ନାହିଁ | ସେ ଠିକ୍ ସେହିଭଳି ଫାରୋଙ୍କ ପରି ଯିଏ ମିଶର ଉପରେ ମହାମାରୀ ଆସି ମୋଶାଙ୍କୁ ପ୍ରାର୍ଥନା କରିବାକୁ କହିଥିଲେ ଯେତେବେଳେ ସେ ନିଜ ପାପ ଏବଂ ନିଜ ଦେଶର ପାପ ସ୍ୱୀକାର କରିଥିଲେ, କିନ୍ତୁ ମହାମାରୀ ସମାପ୍ତ ହେବା ମାତ୍ରେ ସେ ଏବଂ ତାଙ୍କ ଲୋକମାନେ ସେମାନଙ୍କ ହୃଦୟକୁ କଠିନ କରିଥିଲେ। (ଯାତ୍ରା 9: 27-34; 10: 16-20) | କପଟୀ ଛୋଟ ଛୋଟ ଦୋଷ ପାଇଁ ଅନ୍ୟମାନଙ୍କୁ କଠୋର ସମାଲୋଚନା କରେ ଏବଂ ଯେତେବେଳେ ସେ ନିଜେ ବହୁତ ବଡ଼ ଦୋଷ ପାଇଁ ଦୋଷୀ | ସେ ଭାଇର ଆଖିରେ ଥିବା ଦାଗକୁ ଶୀଘ୍ର ଚିହ୍ନିବା କିମ୍ବା ଦେଖିବା ପାଇଁ ତତ୍ପର , କିନ୍ତୁ ନିଜେ ପଟା ଦେଖି ପାରିବେ ନାହିଁ | (ମାଥିଉ 7: 5) | ସେ ବାହ୍ୟ ଚର୍ଚ୍ଚ ସମାରୋହ ଏବଂ ପରମ୍ପରାକୁ ପାଳନ କରିବାକୁ ବହୁତ ଭଲ ପାଆନ୍ତି , କିନ୍ତୁ God ଶ୍ୱରଙ୍କ ଆଧ୍ୟାତ୍ମିକ ଉପାସନାକୁ ପସନ୍ଦ କରନ୍ତି ନାହିଁ | (ମାଥିଉ 15: 2,7,8,9) କପଟୀ ସର୍ବସାଧାରଣରେ ଦୀର୍ଘ ସମୟ ପ୍ରାର୍ଥନା କରିବାକୁ ପସନ୍ଦ କରନ୍ତି , କିନ୍ତୁ ଘରେ ଭଗବାନଙ୍କ ସହିତ କ contact ଣସି ସମ୍ପର୍କ ନାହିଁ |

କପଟୀର ପାପ ଭଲ ହେବା ଅତ୍ୟନ୍ତ କଷ୍ଟକର କାରଣ ଏହା ଧାର୍ମିକ କାର୍ଯ୍ୟକଳାପର ବିଭିନ୍ନ ପୋଷାକ ତଳେ ନିଜକୁ ଅତି ଚତୁରତାର ସହ ଲୁଚାଇଥାଏ | ଏହା ମଧ୍ୟ ବାହାର ଲୋକଙ୍କୁ ଏବଂ ଅନ୍ୟ ଦେଶମାନଙ୍କୁ ଖ୍ରୀଷ୍ଟିଆନ ଧର୍ମକୁ ଘୃଣା କରେ | God ଶ୍ୱର ତାଙ୍କର ହୃଦୟ ସହିତ କପଟୀକୁ ଘୃଣା କରନ୍ତି | ଭବିଷ୍ୟଦ୍‌ବକ୍ତା ଯିଶାଇୟ କୁହନ୍ତି, "God's ଶ୍ୱରଙ୍କ ବିଚାର ଅଗ୍ନି ସଦୃଶ ଅଟେ ଯାହା ଚିରଦିନ ପାଇଁ ଜଳିଯାଏ। ଆମ ଭିତରୁ କେହି ସେହିଭଳି ଅଗ୍ନିରୁ ବଞ୍ଚି ପାରିବେ କି? ଯଦି ତୁମେ ଠିକ୍ କହିଥାଅ ଓ ଠିକ୍ କର ତେବେ ତୁମେ ବଞ୍ଚି ପାରିବ। ଗରୀବ ଲୋକଙ୍କୁ ଠକିବା ପାଇଁ ତୁମର ଶକ୍ତି ବ୍ୟବହାର କର ନାହିଁ , ଏବଂ ଲାଞ୍ଚ ଗ୍ରହଣ କର ନାହିଁ। ଯେଉଁମାନେ ହତ୍ୟା କରିବାକୁ କିମ୍ବା ଅନ୍ୟ ମନ୍ଦ କାର୍ଯ୍ୟ କରିବାକୁ ଯୋଜନା କରୁଛନ୍ତି ସେମାନଙ୍କ ସହ

ଯୋଗ ଦିଅ ନାହିଁ। " (ଯିଶାଇୟ 33: 14,15) | "ଏବଂ ଖ୍ରୀଷ୍ଟଙ୍କ ଦିନ ଏହା ପ୍ରକାଶ କଲାବେଳେ ପ୍ରତ୍ୟେକ ବ୍ୟକ୍ତିଙ୍କ କାର୍ଯ୍ୟର ଗୁଣ ଦେଖାଯିବ। କାରଣ ସେହି ଦିନ ଅଗ୍ନି ସମସ୍ତଙ୍କ କାର୍ଯ୍ୟକୁ ପ୍ରକାଶ କରିବ, ଅଗ୍ନି ଏହାକୁ ପରୀକ୍ଷା କରିବ ଏବଂ ଏହାର ପ୍ରକୃତ ଗୁଣ ଦେଖାଇବ।" (୧ କରିନ୍ଥୀୟ: 13: ୧)) | ଯୀଶୁ କହିଲେ, "ଫାରୂଶୀମାନଙ୍କ ଖମୀରରୁ ସାବଧାନ ରୁହ। (ଲୂକ 12: 1 ବି, 2) | କପଟୀର ପାପ ବିଷୟରେ ଚେତାବନୀ ଦେବା ପାଇଁ ମାଥିଉ 23 ର ସମ୍ପୂର୍ଣ୍ଣ ଅଧ୍ୟାୟ ଲେଖାଯାଇଥିଲା | ସେମାନଙ୍କର କପଟତା ହେତୁ ଯୀଶୁ ଶାସ୍ତ୍ରୀ ଓ ଫାରୂଶୀମାନଙ୍କୁ ଗାଳି ଦେଲେ। ସେ ସେମାନଙ୍କୁ ସାପ ଏବଂ ସାପର ପୁତ୍ର ବୋଲି ଡାକି କହିଲେ, "ଆଇନ ଓ ଫାରୂଶୀମାନଙ୍କର ଶିକ୍ଷକମାନେ, ତୁମ ପାଇଁ କେତେ ଭୟଙ୍କର! ହେ କପଟୀଗଣ! ତୁମେ ନିଜ କପ ଓ ଥାଳିର ବାହାରେ ସଫା କର, ଭିତରଟି ତୁମେ ହିଂସା ଦ୍ୱାରା ଯାହା ପାଇଛ ସେଥିରେ ପରିପୂର୍ଣ୍ଣ | ସ୍ୱାର୍ଥପରତା। ଅନ୍ଧ ଫାରୂଶୀ! ପ୍ରଥମେ କପ ଭିତରେ ଥିବା ଜିନିଷକୁ ସଫା କର, ତା'ପରେ ବାହ୍ୟ ମଧ୍ୟ ସଫା ହୋଇଯିବ! " "ତୁମ୍ଭେମାନେ ଆଇନ ଓ ଫାରୂଶୀମାନଙ୍କର ଶିକ୍ଷକମାନଙ୍କ ପାଇଁ କେତେ ଭୟଙ୍କର! ହେ କପଟୀଗଣ! ତୁମେ ଧଳା ଧଳା କବର ପରି, ଯାହା ବାହ୍ୟରେ ସୁନ୍ଦର ଦେଖାଯାଏ, କିନ୍ତୁ ଭିତରର ହାଡ ଏବଂ କ୍ଷୟପ୍ରାପ୍ତ ଶବଗୁଡ଼ିକରେ ପରିପୂର୍ଣ୍ଣ | ସମାନ ଭାବରେ, ବାହ୍ୟରେ ତୁମେ ଦେଖାଯାଏ | ସମସ୍ତଙ୍କ ପାଇଁ ଭଲ, କିନ୍ତୁ ତୁମ ଭିତରେ କପଟୀ ଏବଂ ପାପରେ ପରିପୂର୍ଣ୍ଣ। " (ମାଥିଉ 23: 25-28)

ଶେଷ ଦିନରେ, ଲୋକମାନେ ସତ୍ୟରୁ ବିମୁଖ ହେବେ ଏବଂ ମିଥ୍ୟାବାଦୀ ଆତ୍ମା ଏବଂ ଭୂତମାନଙ୍କ ଶିକ୍ଷା ଅନୁସରଣ କରିବେ, ଯାହା ମିଥ୍ୟାବାଦୀ ମିଥ୍ୟାବାଦୀମାନଙ୍କ ଦ୍ spread ାରା ବିସ୍ତାର ହେବ, ଯାହାର ବିବେକ ମରିଯାଇଛି, ଯେପରି ଗରମ ଲୁହାରେ ଜଳି ଯାଇଛି । "(୧ ତୀମଥି 4: 1-2)। ସେମାନେ ନର୍କର ଦୋଷରୁ ରକ୍ଷା ପାଇବେ ନାହିଁ |

ବିତରଣ

କପଟୀର ଏହି ମାରାତ୍ମକ ବିଷରୁ ଆମକୁ କିପରି ଉଦ୍ଧାର କରାଯାଇପାରିବ? ପ୍ରଥମ କଥା ହେଉଛି, God ଶ୍ୱରଙ୍କୁ, ତାଙ୍କ ଆତ୍ମା ଏବଂ ତାଙ୍କ ବାକ୍ୟ ମାଧ୍ୟମରେ ଆମକୁ ବିଶ୍ୱାସ କରିବାକୁ ଅନୁମତି ଦେବା ଯେଉଁଠାରେ କପଟୀର ଆତ୍ମା ଆମକୁ ଧରିଥାଇପାରେ | True ଶ୍ୱରଙ୍କ ଆଗରେ ପ୍ରକୃତ ଅନୁତାପ ଏବଂ ପୂର୍ଣ୍ଣ ସ୍ୱୀକାର, ଏବଂ ଯେଉଁଠାରେ ମନୁଷ୍ୟର ଆବଶ୍ୟକତା, ଏହି ମହାନ ଏବଂ ଗଭୀର ପାପରୁ ମୁକ୍ତିର ଆରମ୍ଭ | ଆମେ ସମ୍ପୂର୍ଣ୍ଣ ଭାବରେ ହୃଦୟଙ୍ଗମ କରିବା ଉଚିତ ଯେ God ଶ୍ୱରଙ୍କ ସମସ୍ତ ଆଖି ପ୍ରତ୍ୟେକ ପାପ ଦେଖିପାରେ | ଆମେ ଅନ୍ୟମାନଙ୍କ ଆଖିରୁ ଲୁଚାଇ ପାରିବା, ଏବଂ ନିଜକୁ ପ୍ରତାରଣା କରି ପାରିବା, କିନ୍ତୁ ଆମେ never ଶ୍ୱରଙ୍କୁ କେବେ ବି ପ୍ରତାରଣା କରିପାରିବା ନାହିଁ | ସେ ହୃଦୟର ଚିନ୍ତାଧାରା ଏବଂ ଉଦ୍ଦେଶ୍ୟ ଜାଣନ୍ତି ଏବଂ ଗୁପ୍ତରେ ଯାହା କୁହାଯାଏ ତାହା ତାଙ୍କ କାନ ଶୁଣିପାରେ | ଆମକୁ ମନେ ରଖିବାକୁ ହେବ ଯେ ଆମର ପ୍ରତ୍ୟେକ ଚିନ୍ତା ସ୍ୱର୍ଗରେ ଜଣାଶୁଣା | ଆମେ

God ଶ୍ୱରଙ୍କ ଆଖିରୁ ଲୁଚାଇ ପାରିବୁ ନାହିଁ | ଯାହା ଆଚ୍ଛାଦିତ ହେବ ତାହା ଉନ୍ମୁକ୍ତ ହେବ ଏବଂ ପ୍ରତ୍ୟେକ ରହସ୍ୟ ଜଣାପଡିବ ବୋଲି ସେ କହିଛନ୍ତି। (ଲୂକ 12: 2) କପଟୀ ର ଆଶା ଧ୍ୱଂସ କରିବି, ଏକ କପଟୀ କରିବି ଠିଆ ନାହିଁ କାରଣ। ଯେତେବେଳେ କପଟୀଙ୍କର ଭରସା କ'ଣ , ଯେତେବେଳେ God ଶ୍ୱର ତାଙ୍କ ଆତ୍ମାକୁ ଛଡ଼ାଇ ନିଅନ୍ତି? ଯେତେବେଳେ ଅସୁବିଧା ଆସେ ଭଗବାନ ତାଙ୍କ କ୍ରନ୍ଦନ ଶୁଣିବେ କି? God ଶ୍ୱରଙ୍କ ବଳିଦାନ ଏକ ନମ୍ର ଆତ୍ମା | "ହେ ଭଗବାନ, ମୋର ବଳିଦାନ ଏକ ନମ୍ର ଆତ୍ମା। ତୁମେ ଜଣେ ନମ୍ର ଓ ଅନୁତାପକାରୀ ହୃଦୟକୁ ପ୍ରତ୍ୟାଖ୍ୟାନ କରିବ ନାହିଁ।" (ଗୀତସଂହିତା 51: 17) | ତେଣୁ ତୁମେ ନମ୍ର ଅନୁତାପ ଏବଂ God ଶ୍ୱରଙ୍କ ନିକଟରେ ସ୍ୱୀକାର ମାଧ୍ୟମରେ ମୁକ୍ତି ପାଇପାରିବ ଏବଂ କପଟୀ ଜୀବନରୁ ପ୍ରକୃତ ଖ୍ରୀଷ୍ଟିଆନ ଜୀବନଯାପନ କରିବାକୁ ଯାଇପାରିବ ଯେଉଁଠାରେ ଅନୁତାପ ଏବଂ ଆତ୍ମା ର ଫଳ ଦେଖାଯାଏ |

ବ୍ୟାଟ୍ ହୁଅନ୍ତୁ ନାହିଁ |

ଏକ ବ୍ୟାଟ୍ ପକ୍ଷୀ ପରି ଦେଖାଯାଏ ଏବଂ ତଥାପି ଏହା ପକ୍ଷୀ ନୁହେଁ | ଏହା ମାଉସ୍ ପରି ଦେଖାଯାଏ କିନ୍ତୁ ଏହା ମାଉସ୍ ନୁହେଁ | ଏହା ପକ୍ଷୀ କି ମୂଷା ନୁହେଁ। ଏହା ଆଲୋକ ଅପେକ୍ଷା ଅନ୍ଧକାରକୁ ଅଧିକ ପସନ୍ଦ କରେ | ଏହା ଅନେକ ତଥାକଥିତ ଖ୍ରୀଷ୍ଟିଆନଙ୍କ ଚିତ୍ର, ଯେଉଁମାନେ ରବିବାରର ଚର୍ଚ୍ଚକୁ ଯାଆନ୍ତି, ଏବଂ ବାକି ସପ୍ତାହରେ ସେମାନେ ପାପର ଜୀବନ ବଞ୍ଚନ୍ତି | ଦିନେ ସେମାନେ ନିଜକୁ ଖ୍ରୀଷ୍ଟିଆନ ବୋଲି ଭାବନ୍ତି, ପରଦିନ ସେମାନେ ଜଗତର ପାପୀ ଏବଂ ଅବିଶ୍ୱାସୀ ପରି ଅଟନ୍ତି | ସେମାନେ ଖ୍ରୀଷ୍ଟିଆନ ପରି ଦେଖାଯାଉଛନ୍ତି, କିନ୍ତୁ ସେମାନଙ୍କ ହୃଦୟରେ ସେମାନେ ପୁରାତନ ଜାତି ପ୍ରତିମାମାନଙ୍କ ନିକଟରେ ଲାଗିଛନ୍ତି , ଏହି ଜଗତର ଦେବତା ଥିବା ଶୟତାନ ସହିତ ସହମତ ଅଟନ୍ତି ଏବଂ ସମସ୍ତ ପ୍ରକାର ପାପ କରନ୍ତି | ସେମାନେ God ଶ୍ୱର ଏବଂ ଶୟତାନର ସେବା କରିବାକୁ ଚେଷ୍ଟା କରନ୍ତି | ସେମାନେ ବ୍ୟାଟ୍ ପରି, ଗୋଟିଏ ଜିନିଷ ନା ଅନ୍ୟ, ଏବଂ ସେମାନେ ଆଲୋକ ଅପେକ୍ଷା ଅନ୍ଧକାରକୁ ଭଲ ପାଆନ୍ତି | ବ୍ୟାଟ୍ ହୁଅନ୍ତୁ ନାହିଁ | ଖ୍ରୀଷ୍ଟିଆନ ହୁଅ | ମୁଁ ଇଚ୍ଛା କରେ ଆପଣ ଜଣେ କିମ୍ବା ଅନ୍ୟ ଜଣେ ହୁଅନ୍ତୁ। ଭଗବାନ କହିଛନ୍ତି, "କିନ୍ତୁ ତୁମେ ଉଷ୍ମ - ଗରମ କିମ୍ବା ଥଣ୍ଡା ନୁହେଁ - ମୁଁ ତୁମକୁ ମୋ ପାଟିରୁ ଛେପ ପକାଇବାକୁ ଯାଉଛି |" (ପ୍ରକାଶିତ ବାକ୍ୟ 3: 15,16) |

ଏହି ସୁସମାଚାର ଟ୍ରାକ୍ଟକୁ ଏକ କମ୍ପ୍ୟୁଟର ସହିତ ଅନୁବାଦ କରାଯାଇଥିଲା | ଯଦି ଆପଣ ଭାଷା ସଂଶୋଧନ କିମ୍ବା ଉନ୍ନତି କରିପାରିବେ, ଦୟାକରି info@angp.co.za ରେ କାର୍ଯ୍ୟାଳୟ ସହିତ ଯୋଗାଯୋଗ କରନ୍ତୁ |

ଯଦି ତୁମେ ଖ୍ରୀଷ୍ଟଙ୍କଠାରେ ପରିତ୍ରାଣ ପାଇଛ, କିମ୍ବା ଅନ୍ୟଥା ଆମର ସୁସମାଚାର ସାହିତ୍ୟ ମାଧ୍ୟମରେ ଆଶୀର୍ବାଦ ପ୍ରାପ୍ତ ହୋଇଛି, ଦୟାକରି ଆମକୁ ଜଣାନ୍ତୁ | ଆମେ ତୁମ ସହିତ ଭଗବାନଙ୍କୁ ଧନ୍ୟବାଦ ଦେବାକୁ ଚାହୁଁ, ଏବଂ ଆମର ପ୍ରାର୍ଥନାରେ ତୁମକୁ ଆହୁରି ମନେ ରଖିବା | 540 ରୁ ଅଧିକ ଭାଷାରେ ମାଗଣା ସୁସମାଚାର ସାହିତ୍ୟ, ପୁସ୍ତକ ଏବଂ ଟ୍ରାକ୍ଟ ପାଇଁ, ଦୟାକରି ଆମ ସହିତ ଯୋଗାଯୋଗ କରନ୍ତୁ:

ମନୁଷ୍ୟର ହୃଦୟ

This Gospel tract was translated with a computer. If you can correct or improve the language, please contact the office at info@angp.co.za

E-MAIL: info@angp.co.za
ALL NATIONS GOSPEL PUBLISHERS
P.O. Box 2191, PRETORIA, 0001, R.S.A.
(A Gospel Literature Mission financed by donations)
(Reg. No. 1961/001798/08)